

# Ermont magazine

L'INFORMATION MUNICIPALE

DOSSIER

## Des animations tout l'été

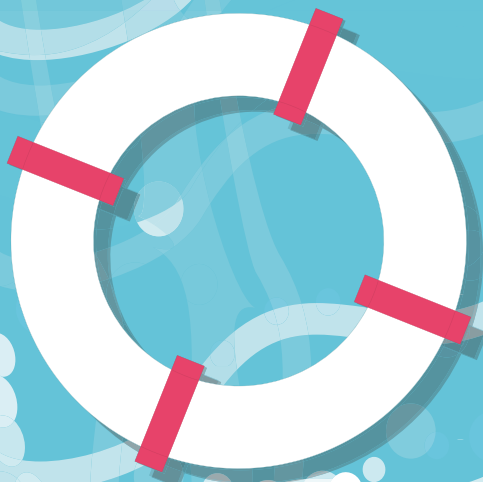

ACTUS

Fête de la Jeunesse  
Vendredi 7 et samedi 8 juillet  
➔ page 8

ACTUS

Un nouveau  
Plan local d'urbanisme  
➔ page 10

PORTRAIT

Jacky Després met son dynamisme  
au service du Conseil des seniors  
➔ page 28

**Babychou Services**

La garde de vos enfants en toute sérénité!



Baby-Sitting occasionnel  
Retour d'école ou de crèche  
Garde à temps plein et partiel



Babychou Services Enghien-les-Bains  
contacts95enghien@babychou.com  
09 82 33 90 90 - 06 60 20 54 43  
www.babychou.com

Aide de la CAF - CESU acceptés - Réduction ou crédit d'impôt de 50% dans les limites prévues à l'article 199 sexdecies du code général des impôts.

**CABINET VÉTÉRINAIRE MÉDICO-CHIRURGICAL**  
Dr. COLONNA-STAIANO  
10 av. Budenheim  
95600 EAUBONNE

TEL. 01 34 27 56 12  
Consultations sur RDV

LUN-MAR-MER-VEN :  
9h00-12h00 / 14h00-19h00  
JEUDI : fermé  
SAMEDI : 9h00-16h00

MEDECINE - CHIRURGIE - ANALYSES  
HOMÉOPATHIE - OSTÉOPATHIE - ACUPUNCTURE



MÉNAGE ET REPASSAGE À DOMICILE

On s'occupe de tout.  
Vous pouvez penser à vous.



Réduction d'impôt de **50%**  
sur les loyers versés\*

Vous allez adorer rentrer chez vous  
À Sannois

**shiva**  
4, pl Salvador Allende x 01 39 61 46 95  
www.shivo.fr

**néovision** Jérôme PERDERISET  
Optométriste, M.Sc

OPTOMÉTRIE - CONTACTOLOGIE  
BASSE VISION

Tel : 01 30 72 40 77  
jerome@neovision-optique.fr  
www.neovision-optique.fr



**ELECTRICITÉ GÉNÉRALE**  
SINOQUET Daniel

ENTREPRISE QUALIFIÉE  
QUALIFELEC - RGE

Alarme - Interphone  
Force & Lumière  
Chauffage électrique  
CAMPA - NEOMITIS  
Pilote DELTA DORE

2017 PARTENAIRE SOLUTIONS HABITAT D'EDF

7, rue de la Somme - 95120 Ermont  
01 34 15 44 24 / sinoquet.daniel@wanadoo.fr



## Sommaire

- **Éditorial** p. 3
- **Retour en images** p. 4
- **En bref** p. 6
- **Actus** p. 8
- **DOSSIER**
- **Des animations tout l'été** p. 13
- **Vie locale** p. 17
- **Culture**
- **Au cinéma** p. 19
- **Conférences** p. 20
- **Actualités** p. 22
- **Agenda** p. 24
- **Vie pratique** p. 25
- **Tribunes du conseil municipal** p. 26
- **Portrait**
- **Jacky Després met son dynamisme au service du Conseil des seniors** p. 28

## À propos des rythmes scolaires

La réforme des rythmes scolaires, marquée notamment par le passage à la semaine des quatre jours et demi a été mise en place, à Ermont comme ailleurs, voici trois ans. Lors de son adoption, consécutive aux directives du gouvernement d'alors, les réactions avaient été très négatives car les effets de cette réforme sont vite apparus : fatigue accrue des enfants, organisation plus compliquée de la vie familiale et du travail des enseignants et personnels périscolaires, coût financier important pour la commune malgré le cofinancement partiel par l'État et la Caisse d'allocations familiales.

À Ermont, cette « réforme » n'apportait rien qui n'existe déjà puisque la commune avait déjà introduit dans le temps scolaire des activités d'éveil culturel et artistique, d'initiation à la protection de l'environnement et aux pratiques du sport.

Or le nouveau président de la République, M. Emmanuel Macron, a fait de cette réforme une simple option, laissée au choix des communes. Et le ministère de l'Éducation Nationale a prévu que, dès la rentrée 2017, l'abrogation de la réforme pourrait être expérimentée dans un certain nombre de communes. J'ai donc demandé au conseil municipal de prendre position sur le sujet afin que nous puissions saisir l'inspection académique du Val-d'Oise et rétablir à Ermont dès septembre prochain le système antérieur : la semaine de quatre jours.

Si cette demande est agréée, nous reviendrons donc à l'organisation du temps scolaire d'avant 2014, sans changement tarifaire ni diminution des prestations (notamment la restauration scolaire). De même, le projet éducatif territorial adopté par le conseil municipal sera maintenu avec les adaptations nécessaires.

L'objectif est de faciliter la vie quotidienne des enfants et de leurs familles ainsi que le travail de la communauté éducative. Les économies réalisées seront mises à profit pour la réalisation de nouvelles crèches sur la ville.



**Hugues PORTELLI,**  
votre Maire

**Si vous ne recevez pas normalement le magazine municipal, contactez la société Champar au n° vert suivant 0 800 07 12 50.**



Magazine imprimé avec des encres végétales sur papier issu de la gestion durable des forêts. Le magazine est imprimé sur du papier 60% recyclé.



**CHANTIER JEUNES**  
**DU 3 AU 14 AVRIL**

Quatre jeunes âgés de 16 à 18 ans ont participé à la réfection de certaines parties de l'Espace Jeunesse. Cette expérience leur a permis d'appréhender un parcours de recrutement : envoi de candidature, entretien, rémunération, etc.



**COMMÉMORATIONS**  
**30 AVRIL ET 8 MAI**

En souvenir des déportés, M. le Maire et le cortège se sont rendus au monument aux morts, puis à la mairie. Le lundi 8 mai, c'est la victoire de 1945 qui a été commémorée.



**CONCERT**  
**29 AVRIL**

Le samedi 29 avril, s'est tenu un mini-concert de la chorale Armonia à la Résidence Jeanne-d'Arc.



**UN PAS VERS L'EMPLOI**  
**25 AVRIL**

170 habitants du quartier des Espérances-Arts ont participé à l'opération emploi, organisée par Pôle emploi, la Mission locale Vallée de Montmorency et la ville d'Ermont, à la Maison de quartier des Espérances.

Des entretiens avec des entreprises qui recrutent (Carrefour Sannois, agences d'intérim : Leader Inside et Samsic et l'agence de services à la personne O2), des échanges avec des conseillers Pôle emploi et Mission locale et un atelier pour utiliser Internet dans sa recherche d'emploi ont rythmé la journée.

Les premiers résultats sont encourageants : 30 participants à l'atelier, 38 candidatures retenues par les entreprises présentes et 55 postulants sur la centaine d'offres affichées seront présentés directement aux employeurs.

Cette opération, en faveur des habitants du quartier des Espérances-Arts, fait suite aux quatre mardis des Chênes, qui ont mobilisé plus de 200 demandeurs d'emploi du quartier des Chênes en 2015.



**BOUM DES PETITES JAMBES**  
**3 MAI**

Enfants des accueils de loisirs et seniors ont goûté, dansé et assisté à un spectacle de l'association GALAS, lors de la boum des petites jambes, organisée par le Centre communal d'action sociale (CCAS), en collaboration avec la Direction de l'Action Éducative et le Conseil des seniors.



**CHANTIER ÉDUCATIF**  
**DU 15 AU 19 MAI**

4 jeunes ont participé à un chantier de remise en peinture des lisses normandes de la résidence des Calmettes, en partenariat avec Val Paris Habitat.



**LA FERME À ERMONT**  
**10 MAI**

Mini-chèvres, poules et autres petits cochons de la ferme Tilligolo se sont donnés en spectacle à la Maison de quartier des Espérances, devant les petits Ermontois, tout heureux de pouvoir les approcher et même les caresser !



**PIQUE-NIQUE**  
**21 MAI**

Le dimanche 21 mai s'est déroulé le pique-nique partagé entre les habitants du quartier Ermont-Eaubonne. Les boissons, l'apéritif et le café étaient offerts par le conseil de quartier. Divers ateliers pour les enfants ont été proposés comme du maquillage, de la sculpture sur ballons et un concert de musique !



## La Maison de services au public ouvre ses portes

À partir de **mardi 6 juin**, la

Maison de services au public vous accueillera en gare d'Ermont-Eaubonne avec les prestations suivantes :

- demandes de passeport ou de carte d'identité sur rendez-vous,
- affranchissement, retrait de lettres et colis,
- vente de billets SNCF grandes lignes,
- bornes en accès libre : Pôle Emploi, Assurances maladie et vieillesse, Allocations familiales.
- garage à vélo sécurisé.

➤ **Horaires d'ouverture : du mardi au vendredi de 8 h 45 à 12 h et de 13 h 30 à 18 h 30. Le samedi de 8 h 45 à 12 h 6 rue de l'Arrivée, 95120 Ermont**

## Appel du 18 juin 1940

**Samedi 17 juin**, rendez-vous à 10 h dans le parc de la Mairie afin de célébrer l'appel à la Résistance du Général de Gaulle. Monsieur le Maire, ses conseillers municipaux et le cortège se rendront ensuite au monument de la Croix de Lorraine, route de Franconville.

## Libération d'Ermont

**Dimanche 27 août**, rendez-vous à partir de 9 h 15 à l'ancien cimetière rue Edouard Branly, afin de fleurir les stèles des héros de la Résistance. Le cortège se rassemblera ensuite à 11 h 15 dans le parc de la Mairie et se rendra au monument aux morts.

➤ **Service municipal des Relations Publiques – 01 30 72 37 88 / 31 76**

## Conseil municipal

La réunion publique du conseil municipal se tiendra jeudi **15 juin**, à 20 h 45 en salle Jacques Berthod (mairie bâtiment B).

## Inscriptions aux activités sportives

### Seniors (plus de 60 ans)

Les inscriptions au tai chi chuan, à la gymnastique d'entretien et à la gymnastique aquatique débutent **lundi 29 mai** de 9 h 30 à 11 h 30 et de 14 h à 18 h à l'Espace Jeunesse. Inscriptions sur place uniquement.

### Stage multisports (8 à 11 ans sauf collégiens)

Dès **lundi 12 juin**, de 9 h 30 à 11 h 30 et de 14 h à 18 h, vous pourrez vous inscrire aux stages multisports de juillet.

➤ **Direction Jeunesse et Sports – Espace Jeunesse  
37 bis rue Maurice-Berteaux – 95120 Ermont – 01 34 44 10 30**

## Événements



Dans le cadre des fêtes de jumelage 2017, deux grands rendez-vous vous attendent :

- **une conférence sur la solidarité sur les thèmes du chômage et de l'exclusion : samedi 3 juin** de 10 h à 12 h au Théâtre Pierre-Fresnay, en présence d'intervenants et des représentants des villes jumelées.
- **la Fête du développement durable « L'échappée belle »**, **samedi 3 juin** de 14 h à 18 h dans le parc de la Mairie. Par ailleurs, samedi 3 et dimanche 4 juin, de 10 h à 19 h, venez découvrir expositions et animations : musique, chants, théâtre, dans les jardins ermontois, dans le cadre de l'Opération Jardins en fête.

## Sortie

**Samedi 16 septembre**, le Conseil de quartier Gros-Noyer/Calmettes offre une sortie en Baie de Somme aux habitants du quartier. Au programme : balade en train à vapeur sur toute la baie, après-midi libre de 12 h à 16 h 15 (restaurant, pique-nique, plage, balade ou shopping)...

Départ d'Ermont à 7 h et retour à 19 h.

Le déjeuner sera à la charge des participants et l'inscription est obligatoire auprès du service Conseils de quartier samedis 10 et 17 juin, de 9 h 30 à 12 h, dans la Résidence des Calmettes (5 Square Docteur Rémuzat).

➤ **Conseils de quartier  
100 rue Louis-Savoie – 95120 Ermont  
01 30 72 31 76  
conseilsdequartier@ville-ermont.fr**

## Élections

**Rappel** : les élections législatives se dérouleront les **dimanches 11 et 18 juin**. Les bureaux de vote seront ouverts de 8 h à 20 h. Pour connaître votre bureau de vote ou les modalités du vote par procuration. Rendez-vous sur le site de la ville ou contactez le service État-civil :

➤ **www.ermont.fr - 01 30 72 38 38.**

## Vers l'abrogation de la réforme des rythmes scolaires



Le Président de la République a annoncé que la réforme des rythmes scolaires ne serait maintenue que pour les communes qui le souhaitent. La position de la Municipalité d'Ermont est de ne pas conserver ce dispositif pour **rétablir la semaine de quatre jours d'école dès la rentrée de septembre 2017**, à condition que le décret d'application de cette mesure paraisse d'ici là. Cette décision sera soumise au vote du Conseil Municipal du 15 juin.

Sous réserve de la parution du décret d'application, la journée d'école se déroulera de 8 h 30 à 11 h 30 et de 13 h 30 à 16 h 30 les lundis, mardis, jeudis et vendredis. Il n'y aura plus d'école le mercredi.

L'emploi du temps périscolaire sera le suivant :

- Accueil préscolaire de 7 h 15 à 8 h 20
- Pause méridienne, restauration scolaire de 11 h 30 à 13 h 20
- Accueil postscolaire pour les maternelles et les CP de 16 h 30 à 19 h 15 (fusion de l'accueil postscolaire et de l'accueil du soir)
- Étude du CE1 au CM2 de 16 h 30 à 18 h
- Accueil du soir du CE1 au CM2 de 18 h à 19 h 15
- Accueil de loisirs, le mercredi toute la journée de 7 h 15 à 19 h 15.

Cette décision entraîne également la mise en place de nouveaux tarifs et un règlement intérieur réadapté.

La Municipalité a souhaité vous communiquer au plus vite cette décision afin que les familles puissent prévoir de s'organiser en conséquence d'ici la prochaine rentrée scolaire. Les familles recevront davantage d'informations dès la parution du décret d'application.

**Bien évidemment, si ce décret ne paraissait pas cet été, les élèves garderaient les horaires d'école actuels.**

## Une nouvelle agence CPAM

Dès le **5 septembre**, la Caisse primaire d'assurance maladie vous accueillera dans un tout nouvel espace rue de la Halte. Les agents seront à votre écoute du lundi au vendredi de 9 h à 12 h 30 et de 14 h à 17 h. D'ici là, l'agence actuelle reste ouverte pour vous accueillir sur rendez-vous. Vous pouvez convenir d'une date via plusieurs outils :

- sur votre compte ameli.fr
- par téléphone au 36 46 (0,06€/min + prix d'un appel local) du lundi au vendredi de 8 h 30 à 17 h

➤ **Pour tout dépôt de dossier, adressez vos documents à une seule adresse : Assurance Maladie du Val-d'Oise – 95017 Cergy Pontoise Cedex**

## Opération tranquillité vacances

La police municipale intercommunale, en collaboration avec la police nationale, met en place, cette année encore, l'Opération tranquillité vacances (OTV), **du 1<sup>er</sup> juillet au 31 août**. Sur demande, des agents effectuent des patrouilles de surveillance autour des habitations et commerces. Dispositif gratuit, sur inscription au commissariat d'Ermont ou au poste de police d'Ermont, au minimum trois jours avant votre départ (pour un minimum de sept jours consécutifs).

➤ **Commissariat d'Ermont – 201 rue Jean-Richepin – 95120 Ermont  
Poste d'Ermont – 7 rue de la Réunion – 01 30 72 94 60**

## Les pompiers font leur bal

Rendez-vous **samedi 24 juin** à partir de 17 h au centre de secours d'Eaubonne (35 rue du docteur Roux - Erbaubonne), pour le 3<sup>e</sup> bal des pompiers. De 17 h à 21 h, les enfants pourront participer aux activités qui leur seront consacrées : initiation aux gestes de 1<sup>ers</sup> secours, tyroliennes, lance à eau, déroulé du tuyau, photo etc. Sur place, un stand de snack (saucisses frites, sandwiches, crêpes, etc.) et boissons sera proposé. Puis, dès 21 h, dansez jusqu'au bout de la nuit (3 h du matin), dans un jeu de sons et lumières !

➤ **Tarif de l'entrée : 5 € avec une consommation et gratuit pour les enfants de moins de 16 ans. Facebook : BAL des Pompiers Erbaubonne**

## Appel à bénévoles

L'ASS' des Fêtes recherche des bénévoles pour participer à la construction des chars, qui défilent lors de la Fête des vendanges 2017, aux ateliers de l'Arche, 150 rue de la Gare.

➤ **06 87 46 27 36**

## La douleur, parlons-en !

La clinique Claude-Bernard vous accueille **mardi 20 juin** de 9 h 30 à 17 h 30 au Théâtre Pierre-Fresnay, 3 rue Saint-Flaive prolongée, autour d'ateliers sur la prise en charge de la douleur et la découverte de l'hypnose, de la sophrologie, de la méditation... Les associations présentes répondront à vos questions.

## Deux jours de fête à l'Espace Jeunesse !

Rendez-vous sportif et culturel pour les adolescents à l'Espace Jeunesse au 37 bis rue Maurice-Berteaux le vendredi 7 et le samedi 8 juillet.

### CABARET ET CONCERT DE MUSIQUES ACTUELLES

La fête de la jeunesse débutera dès vendredi 7 juillet à 18 h 30 avec des sketches, démonstrations de hip-hop, de danses et de chants.

➤ **Vendredi 7 juillet de 18 h 30 à 20 h 30**

### ECO-BALADE ROLLERS ET GLISSES URBAINES

Rendez-vous dès 13 h 30 devant l'Espace Jeunesse pour vous préparer au départ de la balade qui sera donné à 14 h.

Prenez votre skate, longskate, rollers ou trottinette, et venez vous amuser en famille en toute sécurité. En effet, le parcours de 500 mètres autour du collège Jules-Ferry sera fermé à la circulation automobile et entièrement sécurisé par le personnel de la Direction Jeunesse et Sports et la police municipale, en présence de la Croix-Rouge française.

➤ **Samedi 8 juillet de 13 h 30 à 14 h 30**



© Fotolia



© Fotolia



### ACTIVITÉS DE LOISIRS POUR LES ADOS

Outre la fête, cet après-midi est l'occasion de partager des moments d'échanges et de rencontres entre les jeunes Ermontois, leurs parents et les équipes de la Direction Jeunesse et Sports autour des actions proposées par l'Espace Jeunesse (loisirs, concerts, sorties, l'accès aux sports, séjours...).

Afin de présenter les diverses activités, plusieurs espaces sont organisés au sein de l'Espace Jeunesse.

- Initiation au mini basket, mini tennis et au speedminton, découverte du home-ball.
- Jeux de société en extérieur avec animations.
- Démonstration et spectacle de danse hip-hop.
- Structures gonflables à partir de 11 ans.

➤ **Samedi 8 juillet de 14 h 30 à 18 h**  
**Clôture de la fête de la jeunesse par le bal des collégiens (sur inscription obligatoire)**

### Lancement du CD AMAEr (Ateliers de Musiques Actuelles d'Ermont)

**Vendredi 7 juillet à 20 h 30** : venez assister au concert des jeunes adhérents 2016/2017 qui se produiront en **live sur la scène du 37 bis** pour présenter les morceaux musicaux qu'ils ont enregistrés sur un CD, offert pour l'occasion à la fin du spectacle.

**ADJOINTE AU MAIRE CHARGÉE DE LA JEUNESSE ET DES SPORTS :**  
Mme Florence Mary



**DIRECTION JEUNESSE ET SPORTS**  
Espace Jeunesse  
37 bis rue Maurice-Berteaux  
95120 Ermont – 01 34 44 10 30  
jeunesse@ville-ermont.fr / sports@ville-ermont.fr  
https://twitter.com/jeunesseermont / www.facebook.com/InfosJeunesseErmont

## Zéro phyto à Ermont

La ville d'Ermont s'est engagée dès 2016 dans le zéro phyto, anticipant la loi relative à la transition énergétique pour la croissance verte réglementant l'usage de produits chimiques pour réguler les mauvaises herbes au 1<sup>er</sup> janvier 2017, en accord avec sa politique de développement durable. Des alternatives pour préserver la biodiversité (paillage des massifs, lutte intégrée\*, installation de ruches...) sont en place depuis plusieurs années déjà. La prochaine étape consistera à introduire la gestion différenciée, un travail « sur-mesure » pour les espaces verts de la ville.



© Fotolia

### LA MISE EN PLACE DE LA GESTION DIFFÉRENCIÉE

La gestion différenciée est une nouvelle approche de l'entretien des espaces verts, plus respectueuse de l'environnement, sans perte de qualité. **Le principe est d'appliquer à chaque espace (parcs, giratoires, écoles, massifs de voirie...) le mode de gestion le plus adapté, en tenant compte de son utilisation, de sa situation...** Ainsi pour certains, on choisira de maintenir une gestion assez classique, tandis que pour d'autres, on optera pour une approche plus naturelle.

Accompagné par le Conseil d'architecture, d'urbanisme et de l'environnement du Val-d'Oise (CAUE), la ville d'Ermont a réalisé un diagnostic et mis en place un plan de gestion différenciée des espaces verts qui renforcera la diversité de nos types d'espaces verts, favorisera la biodiversité et garantira une qualité esthétique.

### DES PRAIRIES FLEURIES DÈS CE MOIS-CI

La première étape consistera à délimiter des zones de prairies fleuries, également appelées « zones de fauches tardives », aux abords peu fréquentés des groupes scolaires, sur des petites surfaces. Favorables à la biodiversité, les prairies fleuries accueilleront de nombreuses espèces florales différentes, ce qui limitera les interventions des services de la ville qui pourront se consacrer à des tâches de désherbage manuel. En fonction des résultats obtenus, le Service municipal des Espaces Verts poursuivra son plan de gestion différenciée en 2018 sur d'autres zones.

\* *Méthode pour lutter contre les insectes nuisibles au végétal grâce à un échantillon d'insectes prédateurs qui s'attaquent aux insectes ravageurs (pucerons, cochenilles...), réaliser un entretien adapté à chaque espace.*

### Les particuliers sont également concernés

L'interdiction d'utilisation des produits phytosanitaires chimiques est fixée au 1<sup>er</sup> janvier 2019. À cette date, la mise sur le marché, la délivrance, l'utilisation et la détention de produits pour un usage non-professionnel seront interdits. C'est pourquoi les produits phytosanitaires ne sont plus vendus en libre-service aux particuliers depuis le 1<sup>er</sup> janvier 2017 (exceptés les produits de biocontrôle, à faible risque ou utilisables en agriculture biologique).

**Tout comme les propriétaires ou locataires doivent procéder au déneigement et déverglacement devant leurs maisons (sur les trottoirs et banquettes jusqu'au caniveau) par temps de neige, l'entretien des trottoirs, le désherbage le long des murs de clôture, incombe à chaque riverain.**



© Fotolia

**ADJOINT AU MAIRE CHARGÉ DE L'ÉQUIPEMENT**  
M. Benoît Blanchard



### SERVICES TECHNIQUES

Mairie bâtiment B  
100 rue Louis-Savoie – 95120 Ermont  
01 30 72 31 90 – ermont.fr

# Le nouveau Plan local d'urbanisme en vigueur le 5 juin

Afin de s'adapter à l'évolution du cadre législatif défini par les lois ALUR et Grenelle 2 et pour renforcer la préservation de l'environnement, la Municipalité a entrepris, en décembre 2015, la révision de son Plan local d'urbanisme (PLU), élaboré en 2006 et modifié en 2010. Après plusieurs mois de réflexion et de concertation, le nouveau Plan local d'urbanisme (PLU) a été adopté au Conseil municipal du 27 avril 2017.



## L'ÉVOLUTION DU CADRE LÉGISLATIF

Deux lois sont à l'origine de cette révision : la loi ALUR (loi pour l'accès au logement et un urbanisme rénové) et la loi Grenelle 2 définissant des grands chantiers dans les domaines de l'urbanisme, du transport, de l'énergie, du développement durable et du climat... De plus, la ville a également comme obligation de s'appuyer sur des documents supra-communaux, dont le Schéma directeur d'Île-de-France (SDRIF), qui a pour objectif de maîtriser la croissance urbaine et démographique et l'utilisation de l'espace à l'échelle régionale.

Le PLU définit les règles et les principes d'urbanisme. Ainsi, le territoire d'Ermont est découpé en zones urbaines (zones U) et naturelles (zones N). Les zones urbanisées se divisent en secteurs pavillonnaires, secteurs d'habitation collective ou secteurs d'activité.

## LES GRANDS AXES DU PLU 2017

Afin de maintenir l'équilibre actuel entre l'habitat collectif et l'habitat individuel et de conforter la mixité sociale et urbaine, le PLU prévoit :

1. Le maintien du nombre d'habitants à 30000 jusqu'à l'horizon 2030. Le

nombre de nouvelles constructions sera maîtrisé.

2. Le renforcement de la dimension jardinée des espaces libres, préservant le tissu pavillonnaire.
3. La protection des espaces verts par la création de cœurs d'îlots pour renforcer la trame verte.
4. La mixité entre le pavillonnaire et le collectif.
5. La création d'espaces réservés pour créer une dynamique de centre-ville entre la place Anita-Conti et la place du Foirail où un nouveau conservatoire de musique et de danse verra le jour ainsi qu'une voie à sens unique avec circulation douce, le long de la voie ferrée.
6. La requalification du quartier Gros-Noyer fera l'objet d'une consultation des riverains.

Enfin, le nouveau PLU permettra la finalisation de la ZAC Ermont-Eaubonne.

## SERVICES TECHNIQUES

Mairie bâtiment B  
100 rue Louis-Savoie – 95120 Ermont  
01 30 72 31 90 – [ermont.fr](http://ermont.fr)

## Ce qui change

Le PLU 2017 comporte quelques spécificités :

- Des cœurs d'îlots sont créés dans la ville pour protéger les espaces verts et la biodiversité. Les zones ont été rationalisées afin d'homogénéiser les tissus urbains.
- De nouvelles zones U1a et U1b ont été créées pour préserver les quartiers pavillonnaires en limitant la densification.
- Enfin, 31 bâtiments, des clôtures et des arbres remarquables, qualifiés pour leur architecture, ont été répertoriés afin de les protéger (démolitions interdites).

À l'issue de l'enquête publique réalisée du 7 novembre au 9 décembre 2016, le commissaire enquêteur a remis un avis favorable, en janvier 2017. Le projet de PLU, approuvé au Conseil municipal du 27 avril, entrera en vigueur le 5 juin 2017.

## Réunions publiques du PLU

Après deux réunions publiques organisées les 22 et 29 mai concernant les quartiers Gros-Noyer et Raoul-Dautry, la dernière réunion, consacrée aux quartiers Anatole-France / Foirail / Route de Franconville, se tiendra vendredi 9 juin à 19 h en Mairie principale (salle des Mariages) – 100 rue Louis-Savoie.

Le règlement et le plan de zonage peuvent être consultés sur [ermont.fr](http://ermont.fr)

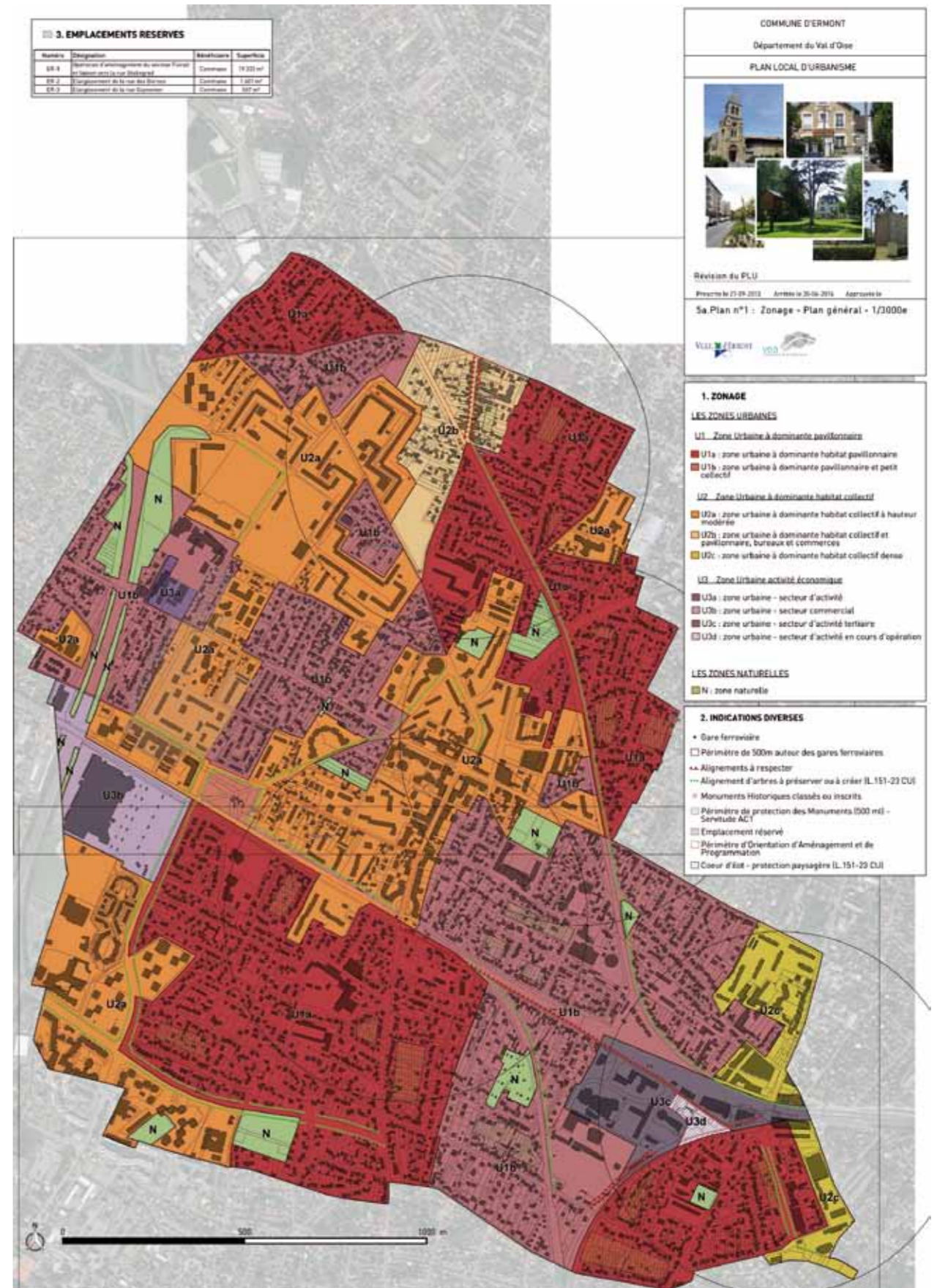

Associations

**Grande kermesse de la Saint-Jean**

L'Association paroissiale d'Ermont organise une grande kermesse pour fêter la Saint-Jean, **samedi 24 juin** à partir de 14 h 30, au Centre Paroissial (1 rue Jean Mermoz).

Au programme :

- Jeux pour petits et grands, stands et animations musicales, danses, démonstrations...
- Buvette toute la journée et restauration dès 19 h avec des spécialités indiennes, vietnamiennes, orientales, grillades, pâtisseries...
- Messe en plein air à 18 h
- Grand feu allumé à la tombée de la nuit.

☎ 01 34 15 97 75

**Portes ouvertes**

**Samedi 10 juin**, de 14 h à 18 h, l'association des amis des arts ouvre les portes de son école d'arts plastiques à la Maison des associations. Découvrez la diversité des activités artistiques proposées dans les ateliers enfants, adolescents et adultes, et profitez-en pour vous inscrire pour la rentrée.

☎ 01 34 15 70 97 – [www.arami95.com](http://www.arami95.com)

**Don du sang**

La prochaine collecte de sang aura lieu au Théâtre Pierre-Fresnay, **lundi 12 juin**, de 15 h à 20 h, et **mardi 13 juin**, de 14 h à 18 h. Donner son sang peut sauver des vies, pensez-y !

📄 <https://dondesang.efs.sante.fr/>

**Prévention canicule**

Afin de répondre aux besoins des personnes les plus fragiles en période de fortes chaleurs, la Municipalité met en place comme chaque année le plan canicule, dès le 1<sup>er</sup> juin.



Dans le cas où la personne ne répond pas au téléphone alors qu'elle est censée être chez elle, le référent est immédiatement prévenu et, le cas échéant, les pompiers, afin de prendre les mesures nécessaires.

Par ailleurs, le CCAS reste à la disposition des personnes qui souhaitent être aidées ou conseillées.

**QUELQUES RÈGLES À RESPECTER EN CAS DE FORTES CHALEURS**

- **Boire le plus possible et régulièrement de l'eau** ou toute autre boisson non alcoolisée et peu sucrée (thé, tisane, jus de fruit...), même en l'absence de sensation de soif.
- **Manger suffisamment salé** et éviter les repas trop riches en graisses. En cas de régime sans sel, demander conseil à son médecin.
- **Ne pas laisser les aliments à température ambiante**, les mettre au réfrigérateur.
- **Dans la journée, fermer fenêtres et volets.**

La nuit, ouvrir et aérer dès qu'il fait assez frais.

- **Éviter tout effort physique inutile.**
- **Porter des vêtements légers.**
- **Surtout, ne pas rester isolé(e).**

Un dépliant, disponible au CCAS, en mairie, et sur le site internet de la ville, [ermont.fr](http://ermont.fr), recense les principaux signaux d'alerte et prodigue des conseils à suivre en cas de fortes chaleurs.

**CENTRE COMMUNAL D'ACTION SOCIALE (CCAS)**  
Mairie bâtiment B  
100 rue Louis-Savoie  
BP 40083 – 95123 Ermont Cedex  
01 30 72 38 50  
[ccas@ville-ermont.fr](mailto:ccas@ville-ermont.fr)

**Coupon Dispositif de prévention canicule à retourner** au Centre communal d'action sociale (CCAS)  
Mairie bâtiment B – 100 rue Louis-Savoie – BP 40083 – 95123 Ermont Cedex

Je soussigné(e) Nom : \_\_\_\_\_ Prénom : \_\_\_\_\_ Né(e) le : \_\_\_\_\_

Adresse : \_\_\_\_\_

Étage : \_\_\_\_\_ Code d'entrée : \_\_\_\_\_ Tél : \_\_\_\_\_ Port. : \_\_\_\_\_

**Déclare être une personne âgée de plus de 60 ans, isolée ou de santé fragile et souhaite bénéficier de l'assistance du Centre communal d'action sociale (CCAS) en cas de canicule pour l'été 2017.**

**Personne à prévenir en cas de problème, en juillet et en août :**

Nom : \_\_\_\_\_ Prénom : \_\_\_\_\_

Tél : \_\_\_\_\_ Port. : \_\_\_\_\_ Adresse : \_\_\_\_\_

Lien familial/relationnel : \_\_\_\_\_ Je m'absente d'Ermont du : \_\_\_\_\_ au \_\_\_\_\_



**Des animations tout l'été**

À l'approche de l'été, découvrez le programme concocté par la ville pour les mois de juin, juillet et août. Animations et loisirs pour toute la famille, séjours, sorties, fêtes de quartier... Cet été, on s'amuse, on se dépense et on se cultive à Ermont !

## De 0 à 11 ans

### PETITS BATEAUX



**Du mercredi 14 juin au samedi 29 juillet**

Rendez-vous les mercredis et samedis, de 14 h 30 à 17 h 30, pour faire voguer les petits bateaux, prêtés gratuitement par la Municipalité, sur le bassin du Théâtre Pierre-Fresnay. Chaque enfant doit être accompagné d'un adulte et doit s'adresser, sur place, à l'animateur.

↳ Direction de l'Action Éducative

### ACCUEILS DE LOISIRS DE L'ACTION ÉDUCATIVE

Des animations en tout genre (olympiades à la piscine, grands jeux, mini-séjours, jardinage...) raviront vos enfants. Les inscriptions pour les mois de juillet et août s'effectuent avant le 15 juin sur le portail famille depuis [ermont.fr](http://ermont.fr).

↳ Direction de l'Action Éducative



### STAGE MULTISPORTS

**Du lundi 10 au jeudi 13 juillet, de 9 h à 18 h**

Les jeunes de 8 à 11 ans (sauf collégiens) découvriront de nombreux sports durant ce stage (tchoukball, escalade, plongée, boxe, flag...).

↳ Tarifs soumis au quotient familial. Inscriptions dès le 12 juin. Direction Jeunesse et Sports

## Pour les 11-17 ans



### ACCÈS SPORTS

**Du lundi 10 au vendredi 28 juillet, de 14 h 30 à 16 h 30**

Des activités gratuites seront proposées aux 11-17 ans : football, homeball, speed-minton... L'occasion de découvrir de nouveaux sports encadrés par des animateurs !

↳ Direction Jeunesse et Sports



### SÉJOURS D'ÉTÉ

La Direction Jeunesse et Sports propose un séjour au centre Nature bon vent à Santec en Bretagne, du 22 au 29 juillet, pour les 11-17 ans (30 places disponibles). Des activités nautiques (surf, bodyboard, waveski ou encore du char à voile) seront proposées, ainsi que des grands jeux collectifs, des jeux sportifs et des veillées à thèmes.

↳ Tarifs soumis au quotient familial. Dossier à retirer à l'Espace Jeunesse et inscriptions à partir du 10 juin (9 h 30 - 12 h). Direction Jeunesse et Sports

### PLACE AUX LOISIRS ADOLESCENTS

**Du lundi 10 au vendredi 28 juillet, de 9 h à 18 h 30**

Le Service Jeunesse a préparé un programme varié pour les 11-17 ans : sports, ateliers créatifs, sorties cinéma, bowling, veillées, jeux vidéo, visites, île de loisirs...

↳ Début des inscriptions : samedi 10 juin de 9 h 30 à 12 h et les semaines suivantes. Tarifs soumis au quotient familial. Direction Jeunesse et Sports

## Pour toute la famille



### SORTIES FAMILLE

Voyagez en famille avec les centres socio-culturels et la maison de quartier :

- **Samedi 8 juillet** : sortie à la Mer de sable
- **Samedi 15 juillet** : visite du zoo d'Attilly
- **Samedi 22 juillet** : découverte de la plage de Boulogne-sur-Mer, son port et sa ville fortifiée
- **Samedi 5 août** : visite du centre-ville de Fort-Mahon et baignade à la mer
- **Samedi 19 août** : sortie au parc Saint-Paul
- **Samedi 26 août** : une journée à la mer à Trouville-sur-Mer

Des sorties en famille sont également organisées les mercredis, venez découvrir les programmes détaillés au sein de chaque structure.

↳ Centres socio-culturels des Chênes, François-Rude et Maison de quartier des Espérances

### LES BIBLIOTHÈQUES DE RUE PRENNENT LEURS QUARTIERS D'ÉTÉ

Tout au long de l'été, les bibliothécaires viendront à votre rencontre, grâce à leur triporteur, tous les vendredis de juillet et août, de 15 h à 18 h (la bibliothèque de rue du 14 juillet est reportée au jeudi 13 juillet). Le principe est simple : venez savourer quelques minutes ou quelques heures de lecture-plaisir grâce aux livres, revues, bandes dessinées...

Ces drôles de vélos apporteront le matériel nécessaire pour s'installer confortablement en plein air !

**Attention** : la bibliothèque de rue sera annulée en cas de pluie.

↳ Médiathèque intercommunale André-Malraux

### LES TERRASSES DE L'ÉTÉ

Ces terrasses vous accueilleront au mois de juillet au Centre socio-culturel François-Rude et à la Maison de quartier des Espérances pour des moments de convivialité partagés ! Diverses activités vous seront proposées (planning à l'accueil des centres socio-culturels et de la maison de quartier). Les terrasses s'installeront, du 31 juillet au 1<sup>er</sup> septembre à la Maison de quartier des Espérances.

**Attention** : cet été (juillet /août), le bâtiment du Centre socio-culturel des Chênes sera en travaux. Durant cette période,

l'équipe vous accueillera à la Maison de quartier des Espérances et au Centre socio-culturel François-Rude.

↳ Centres socio-culturels des Chênes, François-Rude et Maison de quartier des Espérances

### TENNIS LOISIRS

Trois courts de tennis extérieurs sont à disposition au Complexe sportif Auguste-Renoir et deux courts extérieurs du Complexe sportif Marcellin-Berthelot. Il est également possible de louer un terrain couvert en terre battue au Complexe sportif Marcellin-Berthelot, les dimanches et jours fériés.

↳ Pour des raisons pratiques du service au public, les renseignements et les réservations se font à la caisse de la piscine Marcellin-Berthelot (01 34 15 98 73).

Direction Jeunesse et Sports

### PROFITEZ DE VOTRE PISCINE MUNICIPALE

La piscine municipale Marcellin-Berthelot, située au 11 rue Berthelot, est composée d'un bassin de 25 m, d'une pataugeoire pour les bébés et d'un solarium pour bronzer (cf. horaires sur [ermont.fr](http://ermont.fr)). Pour le confort de tous, le bonnet de bain est obligatoire et les shorts ne sont pas autorisés.

↳ Direction Jeunesse et Sports





**PROFITEZ DES PARCS ET SQUARES**

- **Parc Beaulieu :** rues de la République/ Daniel/Jules-Ferry ;
- **Parc de l'Audience :** rue du Maréchal Foch ;
- **Square de l'Arche :** 150 rue de la Gare ;
- **Parc de l'hôtel de ville :** rue de l'Est ;
- **Parc de loisirs de Cernay :** rue du Général Decaen ;
- **Place Jacquet :** rue du Professeur Dastre ;
- **Plaine de jeux du Centre socio-culturel François-Rude :** allée Jean de Florette.
- **Complexe Raoul-Dautry :** 105 rue de Saint-Gratien
- **Complexe Auguste-Renoir :** rue du Syndicat
- **Square de la Commanderie :** place des Marchands Laboueurs/ rue Pierre-Loti.
- **Square Jean-Moulin :** rue Jean-Moulin/ route de Franconville.
- **Square Rudolph :** rues de la République/ Jean-Jacques Rousseau/ impasse Bizet.

Retrouvez les parcs équipés de jeux pour les tout-petits (2-6 ans) grâce au picto :



Les enfants utilisant ces jeux sont sous la responsabilité de leurs parents ou accompagnateurs.

Les appareils de fitness en plein air sont signalés par ce picto :



**À VOS BASKETS !**



Afin de favoriser l'accès au sport pour tous, la ville d'Ermont a installé un parcours sportif, composé d'une boucle de 7,5 km, passant par les Complexes Raoul-Dautry et Auguste-Renoir ainsi que dix modules d'exercice installés en extérieur sur ces sites. Attention ! Pour des raisons de sécurité, les enfants en bas âge mesurant moins de 1,40 m ne sont pas admis sur les appareils et sont sous la responsabilité des parents.



**FÊTEZ L'ÉTÉ !**

Le Centre socio-culturel François-Rude, en partenariat avec le Conseil de quartier Passerelles/Carreaux/Commanderie/Templiers, organise une fête, **samedi 24 juin**, de 15 h à 22 h.

De 15 h à 18 h, les enfants ont rendez-vous place Marcel-Pagnol pour s'amuser dans des structures gonflables, jeux de kermesse, et pour se faire maquiller...

Du côté de la plaine de jeux, des jeux et tournois sportifs seront organisés, et de nombreuses animations proposées par la Bibliothèque annexe André-Malraux.

Dès 18 h 30, venez danser et vous initier à la salsa, danse indienne et danse hip-hop sur la plaine de jeux du Centre socio-culturel François-Rude, où sera proposée une scène musicale avec restitution des ateliers du centre.

Sur place, des stands de restauration, tenus par des associations et des bénévoles du quartier, vous seront proposés.

➤ **Centre socio-culturel François-Rude**

Le Centre socio-culturel des Chênes, en partenariat avec les Conseils de quartier Chênes Nord Balzac/Bapaumes/Rossignaux et Chênes Sud, l'association des commerçants des Chênes

et les associations du quartier, organise une fête **samedi 1<sup>er</sup> juillet** de 11 h à 18 h, dans la cour de l'école Eugène-Delacroix, 40 rue du Stand. Au programme : atelier créatif, animations, barbecue et buvette... Venez nombreux !

➤ **Centre socio-culturel des Chênes**

• **RENSEIGNEMENTS**  
• **CENTRE SOCIO-CULTUREL FRANÇOIS-RUDE**  
Allée Jean de Florette  
01 34 44 24 60

• **CENTRE SOCIO-CULTUREL DES CHÊNES**  
9 rue Utrillo  
01 34 14 32 65

• **MAISON DE QUARTIER DES ESPÉRANCES**  
112 rue du 18 Juin  
01 34 15 75 07

• **CONSEILS DE QUARTIER**  
Mairie principale  
100 rue Louis-Savoie  
01 30 72 31 76  
conseilsdequartier@ville-ermont.fr

• **DIRECTION DE L'ACTION ÉDUCATIVE**  
Mairie bâtiment A  
100 rue Louis-Savoie  
01 30 72 38 32  
education@ville-ermont.fr

• **DIRECTION JEUNESSE ET SPORTS**  
Espace Jeunesse  
37 bis rue Maurice-Berteaux  
01 34 44 10 30  
jeunesse@ville-ermont.fr  
sports@ville-ermont.fr  
www.facebook.com/InfosJeunesseErmont

• **MÉDIATHÈQUE INTERCOMMUNALE ANDRÉ-MALRAUX**  
9 rue de la République  
01 34 44 19 90/99  
mediatheques.valparisis.fr

• **BIBLIOTHÈQUE ANNEXE ANDRÉ-MALRAUX**  
9 bis allée Jean de Florette

**Les travaux de l'été**

**UN NOUVEAU PARKING EN CENTRE-VILLE**

Afin de faciliter l'accès au centre-ville et à ses commerces, et de répondre au manque de places de stationnement du quartier, la Municipalité a décidé de transformer la partie sud du parc de l'Audience en parking gratuit.



Projet susceptible d'être modifié.

**Le réseau de chaleur du SICSEF**

Le réseau de chaleur de Sannois, Ermont et Franconville alimente près de 6 000 logements sur les trois communes en chauffage et en eau chaude sanitaire. Depuis 2014, une chaufferie biomasse produit plus de 60% de la chaleur consommée par les usagers du réseau à partir d'une énergie renouvelable : le bois-énergie. Ce choix énergétique a permis de réduire considérablement la facture énergétique des usagers, grâce à l'application d'une fiscalité avantageuse, un taux de TVA à 5.5% et une réduction de la taxe sur le gaz. La stabilité du prix du combustible assure la compétitivité des tarifs à long terme. L'objectif du SICSEF porte désormais sur le développement de ce réseau de chaleur par le raccordement de nouveaux abonnés. Ainsi, ces derniers bénéficieront des avantages du réseau de chaleur et notamment, la suppression des investissements nécessaires au renouvellement des chaudières mais encore des charges relatives à l'entretien des installations de production.

**LA PÉRENNITÉ DU BOIS-ÉNERGIE**

Le bois-énergie a été retenu pour intégrer une énergie renouvelable dans la mixité énergétique du réseau de chaleur en raison de la pérennité de la ressource locale sur le long terme. Le combustible est constitué de bois de rebuts de l'exploitation forestière et de l'industrie du bois. Son utilisation permet donc la valorisation économique d'une ressource non exploitée par ailleurs.

**LES SITES CONCERNÉS À ERMONT**

À Ermont, plusieurs sites communaux sont déjà alimentés par le réseau de chaleur : le gymnase Gaston-Rébuffat, le Centre socio-culturel François-Rude et le groupe scolaire Alphonse-Daudet. Dans le cadre de l'extension du réseau de chaleur, la ville a le projet de raccorder de nouveaux bâtiments communaux au réseau de chaleur : l'accueil de loisirs Paul-Langevin, les groupes scolaires Maurice-Ravel et Louis-Pasteur. Plus d'informations à venir dans le magazine de septembre.

➤ Retrouvez toutes les informations sur le site internet du SICSEF : [www.sicsef.com](http://www.sicsef.com)

Une centaine de places de parking remplaceront cette partie très peu fréquentée du parc. La partie nord, comprenant l'aire de jeux et un aménagement paysager, restera identique.

Les travaux d'assainissement puis de terrassement débuteront en juin pour une durée de 4 mois. La Municipalité a organisé en mai une réunion d'information pour les riverains afin de les informer sur le déroulement des travaux. C'est donc à partir du mois d'octobre qu'il sera possible de s'y garer gratuitement pour une durée de 2 h. La circulation s'effectuera en sens unique (entrée rue Saint-Flaive prolongée et avenue de la Première Armée française – sortie rue de la Réunion).

**UN CARREFOUR RÉAMÉNAGÉ**

La structure et les enrobés de la place Raoul Froget-Doudement, située à l'angle de la rue du Général Lhérisillier et de l'allée des Carreaux, seront repris durant l'été.

**UN NOUVEL AMÉNAGEMENT PAYSAGER**

Le terrain, qui accueillait l'ancien Centre socio-culturel François-Rude, démolie cette année, sera réaménagé cet été. Après plusieurs abatages et élagages d'arbres cet hiver pour redonner de la lumière à l'espace, la partie entourant la passerelle accueillera de nombreuses plantes colorées et odorantes (rosiers buisson, orangers du Mexique...), tandis que les piliers de la passerelle seront décorés et protégés de jasmin étoilé. Ce projet a été réalisé avec les représentants des Conseils de quartier.

**Permanences**

Durant les mois de juillet et août, le bâtiment du Centre socio-culturel des Chênes fermera pour travaux (2<sup>e</sup> phase de réhabilitation du centre). Réouverture partielle en septembre. Durant l'été, l'équipe vous accueillera à la Maison de quartier des Espérances et au Centre socio-culturel François-Rude.

• **SERVICES TECHNIQUES**

- Mairie bâtiment B
- 100 rue Louis-Savoie – 95120 Ermont
- 01 30 72 31 90 – ermont.fr

# L'Unité d'enseignement maternelle, premier bilan

**Le troisième Plan autisme (2013-2017) a permis l'ouverture, à la rentrée scolaire 2014, de 30 unités d'enseignement dans les écoles maternelles (UEM) au niveau national afin de favoriser la scolarisation des enfants autistes. Après Eragny, Ermont est la deuxième ville du Val-d'Oise à accueillir une UEM en novembre 2016, au sein de l'école maternelle Alphonse-Daudet. Six mois après l'ouverture, l'heure est venue de dresser un premier bilan.**



Madame Vignaud, directrice du Sessad de l'APAJH 95 et de l'UEM, Monsieur Rivals, enseignant spécialisé et Madame Plantey, directrice de l'école maternelle.

## UN EMPLOI DU TEMPS PRESQUE CLASSIQUE

Aël, Randy, Jordan, Zaki, Ethan et Tiago, six petits garçons, âgés de 3 ans à 5 ans, bénéficient de ce dispositif (un 7<sup>e</sup> enfant est attendu dès la rentrée prochaine).

La classe de Monsieur Rivals, enseignant spécialisé, ressemble à une classe classique : le coin jeux, le coin bibliothèque, des espaces aménagés, des travaux pratiques au mur. Seuls les pictogrammes sur la porte rappellent que dans cette classe évoluent des enfants différents. Ces images aident les élèves à formuler leurs demandes et à organiser leurs journées.

«L'emploi du temps est calqué sur l'emploi du temps d'une classe de maternelle petite section : accueil du matin, comptines, français, mathématiques (tri et classement), motricité, théâtre, chant, etc.», explique le professeur. «Les horaires sont décalés. Les enfants arrivent tous les six en taxi, à 8 h 45 et repartent à 15 h 20 (contre 8 h 20 / 15 h 30 pour les autres enfants de l'école)». Dès 8 h 45, ils sont accueillis dans la classe par l'équipe d'encadrement : une éducatrice spécialisée, une éducatrice de jeunes enfants, une auxiliaire de puériculture, deux

psychologues, une orthophoniste et une psychomotricienne (ces quatre dernières exerçant à mi-temps). Les enfants réalisent les apprentissages scolaires à table, encadrés chacun par un professionnel, et effectuent quelques travaux de groupe.

«Pour le moment, un enfant est inclus dans ma classe, après la récréation, sur le cours de motricité pour l'éveil corporel, accompagné de la psychomotricienne. Il viendra également bientôt le jeudi dès le matin sur le temps d'accueil et le début du regroupement, avec l'auxiliaire de puériculture.», ajoute Madame Plantey, directrice de l'école maternelle. «Les enfants de la classe UE ont deux récréations par jour en commun avec les autres enfants et cela se passe très bien.»

## UN PREMIER BILAN ENCOURAGEANT

Depuis l'ouverture, l'équipe enseignante constate une amélioration très nette des apprentissages, même pour les élèves les plus en difficulté. «Nous avions un petit en grande difficulté en début d'année, et qui aujourd'hui, est capable d'échanger et de communiquer avec les images», se félicite Madame Vignaud, directrice du Sessad de l'APAJH 95 et de l'UEM.

Les raisons de cette forte évolution sont multiples : l'encadrement et la stimulation des professionnels spécialisés d'une part, mais aussi le contact avec les autres enfants. «C'est un tout, ajoute Madame Vignaud. C'est l'action du suivi psycho-éducatif conjugué à celui d'une pédagogie structurée qui permet à l'enfant de progresser rapidement. 95% des suivis spécialisés de ces enfants ont lieu à l'école». Les psychologues du SESSAD guident aussi les familles, en se rendant à leur domicile chaque semaine (avec l'accord des parents). L'idée est de les aider à s'approprier les outils utilisés par les enfants dans la classe, notamment pour communiquer (les pictogrammes), et se repérer dans l'espace et dans le temps... Par ailleurs, tous les deux mois, sont organisées des rencontres «cafés-parents», permettant aux parents d'échanger sur différents thèmes choisis par eux-mêmes : propreté, alimentation, langage, autonomie, etc.

«Nous ne pouvons pas prédire la hauteur des progrès de ces enfants, explique Madame Vignaud, l'objectif visé étant de leur permettre d'intégrer le CP en cursus classique ou non, avec un accompagnement, après les 3 ans d'UEM.»

**Si le bilan de cette demi-année d'Unité d'enseignement adapté est déjà plus que positif, l'avenir nous en dira plus sur l'évolution, rendez-vous dans 2 ans !**



## Programme cinéma

### CINÉMA PIERRE-FRESNAY

**PLEIN TARIF : 6 € – TARIF - DE 14 ANS : 4 € – TARIF RÉDUIT** (titulaires de la carte Tribu, moins de 18 ans, étudiants de - de 25 ans, demandeurs d'emploi, + de 65 ans) : **4,60 €** (sur présentation d'un justificatif) – **CINÉ-JEUNESSE : 3,50 € – Carte ciné non nominative de 10 entrées à 43 €**

#### À voix haute - La force de la parole



Documentaire français de S. De Freitas et L. Ly  
Durée : 1 h 39

Chaque année à l'Université de Saint-Denis se déroule le concours «Eloquentia», qui vise à élire « le meilleur orateur du 93 ». Des étudiants de cette université issus de tout cursus, décident d'y participer. Au fil des semaines, ils vont apprendre les ressorts subtils de la rhétorique, et vont s'affirmer, se révéler aux autres, et surtout à eux-mêmes.

Mardi 6 juin à 18 h et 20 h 45

#### Little Boy



Film d'aventure, famille américain d'A. Monteverde. Avec J. Salvati, E. Watson, C.-H. Tagawa  
Durée : 1 h 46

Alors que son père vient de partir pour la Seconde Guerre mondiale, Pepper, petit garçon de huit ans, reste inconsolable. Avec la naïveté de son âge, il est prêt à tout pour faire revenir son père coûte que coûte...

Mercredi 14 juin à 18 h (VF) et 20 h 45 (VOST)

#### Venise sous la neige



Comédie française d'E. Covrigaru. Avec É. Fontan, A. Jugnot, J. Arnaud  
Durée : 1 h 20

Christophe, un dramaturge incompétent, tente désespérément de financer sa nouvelle pièce que doit interpréter Patricia, sa compagne. Il cherche de l'aide auprès d'un ancien camarade sur le point de se marier, qui invite le couple à passer un weekend à la campagne. Mais Patricia, en froid avec Christophe, ne prononce pas un mot devant les futurs époux. Son mutisme persuade ses hôtes qu'elle est étrangère. Trop contente d'embarrasser Christophe, Patricia décide de jouer le jeu et s'invente une langue et un pays, la Chouvénié.

Dimanche 25 juin à 16 h

#### Ciné-jeunesse

##### Baby Boss



Film d'animation américain de T. McGrath. Avec les voix de T. Vom Dorp, S. Godin, V. Ropion  
1 h 38 – dès 6 ans

C'est toujours un choc de voir ses parents rentrer à la maison avec un bébé dans les bras – surtout quand il porte une cravate, qu'il se balade avec un attaché-case et qu'il a la voix d'un quinquagénaire ! Si Tim, 7 ans, ne voit pas d'un très bon œil ce «Baby Boss» débarquer chez lui, il découvre qu'il a en réalité affaire à un espion et que lui seul peut l'aider à accomplir sa mission ultra secrète...

Mercredi 14 juin à 14 h 30

#### Braquage à l'ancienne



Comédie policière américaine de Z. Braff. Avec M. Freeman, M. Caine, A. Arkin  
Durée : 1 h 36

Pour Willie, Joe et Al, trois amis octogénaires – ou presque –, la retraite, c'est du passé. Quand ils apprennent que leurs pensions sont parties en fumée, ils décident de passer à l'action. Bousculant tous leurs principes, ils tentent l'impossible : braquer la banque qui les a ruinés !

Mercredi 7 juin à 18 h (VF) et 20 h 45 (VOST)

#### Le chanteur de Gaza



Comédie dramatique palestinienne, britannique, qatarienne, néerlandaise, Émiratie de H. Abu-Assad. Avec T. Barhom, K. Attalah, H. Attalah  
Durée : 1 h 35

L'incroyable – mais véritable – histoire de Mohammed Assaf défie l'entendement. Ce réfugié palestinien de 22 ans, originaire de Gaza, a conquis toute une région en remportant «Arab Idol» (équivalent de la «Nouvelle Star» dans le monde arabe). Du jour au lendemain, il devient un symbole de paix et l'incarnation d'un nouveau champ des possibles.

Mardi 20 juin à 18 h (VOST)

#### Les fantômes d'Ismaël



Thriller, drame français d'A. Desplechin. Avec M. Amalric, M. Cotillard, C. Gainsbourg  
Durée : 1 h 54

Présenté hors compétition au Festival de Cannes 2017. À la veille du tournage de son nouveau film, la vie d'un cinéaste est chamboulée par la réapparition d'un amour disparu...

Mardi 27 juin à 18 h et 20 h 45

#### De toutes mes forces



Drame français de C. Chenouga. Avec K. Alouach, Y. Moreau, L. Xu  
Durée : 1 h 38

Nassim est en première dans un grand lycée parisien et semble aussi insouciant que ses copains. Personne ne se doute qu'en réalité, il vient de perdre sa mère et rentre chaque soir dans un foyer. Malgré la bienveillance de la directrice, il refuse d'être assimilé aux jeunes de ce centre. Tel un funambule, Nassim navigue entre ses deux vies, qui ne doivent à aucun prix se rencontrer...

Mardi 13 juin à 18 h et 20 h 45

#### Dalida

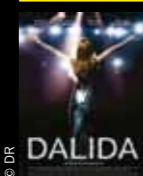

Biopic, drame français de L. Azuelos. Avec S. Aliviti, R. Scamarcio, J.-P. Rouve  
Durée : 2 h 04

De sa naissance au Caire en 1933 à son premier Olympia en 1956, de son mariage avec Lucien Morisse, patron de la jeune radio Europe n°1, aux soirées disco, de ses voyages initiatiques en Inde au succès mondial de Gigi l'Amoroso en 1974, le film Dalida est le portrait intime d'une femme absolue, complexe et solitaire...

Mardi 20 juin à 20 h 45

#### Rodin



Drame français de J. Doillon. Avec V. Lindon, I. Higelin, S. Canele  
Durée : 1 h 59

Présenté en compétition au Festival de Cannes 2017. À Paris, en 1880, Auguste Rodin reçoit enfin à 40 ans sa première commande de l'Etat : ce sera La Porte de l'Enfer composée de figurines dont certaines feront sa gloire comme Le Baiser et Le Penseur. Il partage sa vie avec Rose, sa compagne de toujours, lorsqu'il rencontre la jeune Camille Claudel, son élève la plus douée qui devient vite son assistante, puis sa maîtresse...

Mercredi 28 juin à 18 h et 20 h 45

Le Cinéma Pierre-Fresnay propose plusieurs jours de cinéma : le mardi, le mercredi, une séance familiale le dimanche et un ciné jeunesse le mercredi. Pour des films encore plus variés.

01 34 44 03 80

**ET EN JUILLET... Nos patriotes et Comment j'ai rencontré mon père**  
Dernière séance le mercredi 19 juillet et reprise de la programmation le mardi 12 septembre !

## Visages de l'art 2017-2018 : une nouvelle saison de conférences



### L'Égypte : l'art et l'état. De la Préhistoire à l'Époque islamique

PAR MARIE-NOËL BELLESSORT

En Égypte, la politique, la religion et l'art sont intimement mêlés. Il faut comprendre que ce que nous appelons « production artistique » est un ensemble de moyens d'expression, principalement utilisés par l'élite, et un vecteur de communication, voire même de propagande politique pour le pouvoir.

Ces conférences proposent de s'arrêter sur cette production liée au pouvoir et de l'expliquer dans ses grandes lignes à travers des objets propres à chaque époque comme le couteau du Gebel el-Arak, les colliers d'or de la récompense, les portraits du Fayoum ou les aiguières en cristal de roche.

L'évolution est aussi fortement impactée par les changements religieux qui font passer des œuvres pharaoniques, au panthéon gréco-romain, puis à l'iconographie chrétienne et islamique.

➤ **Lundis 11, 18 et 25 septembre, 2, 9 et 16 octobre 2017**  
Abonnement : 31 €



### L'image et le son au cinéma

PAR STÉPHAN KREZINSKI



Suite au succès de la conférence il y a deux ans sur Charlie Chaplin, nous reviendrons sur les liens profonds qui unissaient son cinéma à celui d'Ernst Lubitsch, en s'attachant cette fois-ci à trois figures de style qu'ils maniaient comme personne : le hors champ, l'ellipse et les indices.

De grands noms du 7<sup>e</sup> art seront de nouveau pris en exemple - Eisenstein, Hitchcock, Kubrick pour ne citer qu'eux - pour réfléchir ensemble sur l'impact que peut avoir la voix off dans les films, s'amuser de la récurrence des escaliers, véritable vecteur dramaturgique, ou bien apprendre comment se construit la relation entre l'image et le dialogue.

Rossellini, et son héritier du néoréalisme italien Antonioni viendront conclure le cycle.

➤ **Lundis 6, 20 et 27 novembre, 4 décembre 2017**  
Abonnement : 31 €

### Les arts de la Corée et du Japon

PAR KATIA THOMAS

Après plusieurs années de cycles de conférences à Ermont sur les arts asiatiques, il semble tout à fait opportun de conclure avec les deux pays encore non-explorés, la Corée et le Japon qui participent de la même aire culturelle et s'inscrivent dans la continuité de l'art chinois que nous avons vu cette année.

L'approche du cycle sera chronologique et retracera les grandes périodes de l'histoire de ces deux pays. Il s'agira également d'en dégager les grandes caractéristiques et de couvrir les différentes expressions artistiques qu'on y trouve : archéologie, sculptures, peintures et estampes, céramiques et objets en laque.

➤ **Lundis 11 et 18 décembre 2017 (La Corée)**  
**8, 15, 22 et 29 janvier 2018 (Le Japon)**  
Abonnement : 31 €

### Les célébrités féminines du Musée du Louvre (peinture et sculpture) de l'Antiquité au début du XIX<sup>e</sup>



PAR FLORENCE VARLOT

C'est une visite singulière du Musée, à travers ses nombreux départements, que les conférences vous proposent d'entreprendre afin de saisir comment, très tôt, les artistes se sont confrontés à la représentation esthétique de leurs divinités. Comment ils ont, par la suite, cherché à incarner la sainteté, la virginité. Comment, également, un créateur peut-il rester totalement indépendant, original quand il s'agit de faire le portrait d'une reine, d'une princesse voire une maîtresse, d'une épouse ou d'une mère. La notion de beauté évolue avec le temps et les techniques, mais demeure un casse-tête pour l'artiste. Les belles dames du Louvre nous le démontrent.

➤ **Lundis 5 et 12 février, 5, 12, 19 et 26 mars 2018**  
Abonnement : 31 €

### La Renaissance italienne

PAR LIONEL CARIOU DE KERYS



La Renaissance italienne appartient aux époques les plus brillantes de l'histoire de l'art occidental. Après l'art gothique, s'ouvre au XIII<sup>e</sup> en Italie une nouvelle ère nourrie par la redécouverte de la civilisation gréco-romaine. L'homme est remis au centre du monde,

un vent de liberté et de volupté souffle sur l'art. Ce cycle de conférences vous propose d'approfondir vos connaissances de cette extraordinaire période de renouveau artistique.

Au programme de ce cycle : deux emblèmes de la Renaissance italienne Giotto et Michel-Ange, les peintures florentines du Quattrocento et les œuvres les plus exemplaires de l'École vénitienne.

➤ **Lundis 14 et 28 mai, 4, 11 et 18 juin 2018**  
Abonnement : 25,50 €

☎ RENSEIGNEMENTS  
AU 01 34 44 03 86

Tous les lundis à 14 h  
au Théâtre Pierre-Fresnay  
Séance 7,50 €  
Carte libre parcours 48,50 €



Plus d'informations dans la nouvelle plaquette Visages de l'Art disponible à la rentrée au Théâtre Pierre-Fresnay



+ d'infos sur la saison sur [ermont.fr/culture](http://ermont.fr/culture)

THÉÂTRE PIERRE-FRESNAY  
SERVICE CULTUREL D'ERMONT  
3 rue Saint-Flaive Prolongée  
01 34 44 03 80  
culture@ville-ermont.fr

ADJOINTE AU MAIRE  
CHARGÉE DE LA CULTURE :  
Mme Joëlle Dupuy



SERVICE CULTUREL  
3 rue Saint-Flaive Prolongée  
01 34 44 03 86 – [ermont.fr/culture](http://ermont.fr/culture)

# Présentation de la saison culturelle 2017/2018

Le lundi 19 juin à 19 h 30, venez découvrir en avant-première la nouvelle saison artistique.

L'événement sera suivi d'un cocktail. Le Conservatoire vous accompagnera tout au long de la soirée et la nouvelle plaquette sera disponible ce soir-là !

➤ Pensez à réserver votre soirée au 01 34 44 03 80



## Billetterie

- **Nouveau !** Ouverture des abonnements dès le 21 juin (sur prise de rendez-vous entre le 12 et le 20 juin au 01 34 44 03 80).
- Et du 28 juin au 12 juillet (pour la carte tribu et places à l'unité sur l'ensemble de la saison).
- Puis réouverture de la billetterie mercredi 30 août.

## L'ACTUALITÉ DE LA MÉDIATHÈQUE



Dans le cadre de « Tous philosophes ! » organisé en 2017 par le réseau des médiathèques de Val Parisis

Petite leçon de philo 3/4 : « Les Stoïciens et les Épicuriens » par Catherine Delaunay de l'association Le Chemin des philosophes, professeure de philosophie.

➤ Samedi 3 juin de 15 h à 16 h 30  
Sur réservation au 01 34 44 19 99

• MÉDIATHÈQUE ANDRÉ-MALRAUX  
• 9 rue de la République – 95120 – Ermont  
• Renseignements au 01 34 44 19 99  
• mediatheques.valparisis.fr

## L'ACTUALITÉ DE LA BIBLIOTHÈQUE



À l'occasion de la Fête de quartier Passerelles/Carreaux/Commanderie/Templiers organisée par la ville d'Ermont le samedi 24 juin, la bibliothèque propose :

- Découverte de livres pop-up pour les 3-6 ans à 14 h 30
- Ateliers créatifs « Bricole et bout d'ficelle » à partir de 6 ans à 16 h et d'autres surprises tout au long de l'après-midi...
- Samedi 24 juin

• BIBLIOTHÈQUE ANNEXE ANDRÉ-MALRAUX  
• 9 bis allée Jean de Florette – 95120 – Ermont  
• Renseignements au 01 30 72 30 10  
• mediatheques.valparisis.fr

## Révisions

Réviser vos examens sans stress dans toutes les bibliothèques de Val Parisis, grâce à l'opération Bib'bosse, reconduite cette année du 6 au 10 juin. Pour la semaine, la Médiathèque André-Malraux étend ses horaires d'ouverture (de 10 h à 19 h non-stop), propose de nouveaux livres et applications pour réviser (annales, méthodes de travail, outils de révision par matière...), mobilise toute son équipe et réserve plus de 140 places assises aux collégiens, lycéens et étudiants. De nombreuses animations seront organisées : ateliers de révision, moments de relaxation (gymnastique douce, playlists), activités ludiques (jeux de cartes, fléchettes, coloriages...), pauses gourmandes. La bibliothèque annexe se joint également à l'opération.

➤ Retrouvez toutes les infos sur le portail du réseau : <http://mediatheques.valparisis.fr>

# Spectacle de danse

## L'ÉCLAT DE L'INNOCENCE, dans l'ombre des corps

BALLET D'ÉDITH KARSENTY, INTERPRÉTÉ PAR LES DANSEURS NÉO-CLASSIQUES DU CONSERVATOIRE JACQUES-JUTEAU. CRÉATION 2016

Ce conte urbain, où des tableaux successifs s'enchevêtrent, interroge, à la frontière du rêve et de la réalité, les mécanismes de notre société qui englobent tout et auxquels les hommes se soumettent avant d'agir.

➤ Samedi 10 juin à 17 h et à 20 h  
Au Théâtre Pierre-Fresnay, 3 rue Saint-Flaive - 95120 Ermont  
Spectacle gratuit sur réservation : 01 34 15 51 14



## À NOTER

- Représentations de danse de la classe d'Edith Karsenty, samedi 10 juin à 17 h et à 20 h au Théâtre Pierre-Fresnay.
- Représentation de la classe de théâtre de Catherine Decastel, vendredi 16 juin à 20 h 30 au Théâtre Pierre-Fresnay.
- Représentation de la classe de théâtre de Catherine Decastel, samedi 17 juin à 14 h et à 20 h 30 au Théâtre Pierre-Fresnay.
- Fête de la musique du Conservatoire, mercredi 21 juin à 19 h 30 au Théâtre Pierre-Fresnay.
- Samedi de la danse, samedi 24 juin à 13 h au Studio de danse du conservatoire.

## La rentrée de septembre

### RÉINSCRIPTIONS DES ÉLÈVES

Les dossiers de réinscription des élèves du conservatoire seront acceptés jusqu'au 30 juin. Au-delà de cette date, les élèves sont placés sur liste d'attente et leur place est attribuée à un nouvel élève dès le mois de septembre.

### INSCRIPTIONS DES NOUVEAUX ÉLÈVES

Les élèves sont accueillis au conservatoire à partir de l'âge de 5 ans (au 1<sup>er</sup> septembre 2017).

Les inscriptions au jardin des arts (5 ans), découverte de la danse (6 ans), découverte de la musique (6 ans) et classe de théâtre (à partir de 7 ans) se feront à partir du 1<sup>er</sup> septembre 2017, sur rendez-vous individuels, dans l'ordre d'arrivée et dans la limite des places disponibles.

➤ Les rendez-vous individuels sont à prendre par téléphone au 01 34 15 51 14.

En revanche, toute inscription en instrument, quel que soit le niveau, fait l'objet d'une simple préinscription, accessible par téléphone au 01 34 15 51 14, à partir du 1<sup>er</sup> septembre. Les places disponibles sont attribuées par ordre d'arrivée à partir de la fin du mois de septembre.

## ERMONT FÊTE LA MUSIQUE !

Le mercredi 21 juin, plusieurs concerts rythmeront la vie ermontoise avec :

- La Chorale Armonia, à 20 h 30 en l'Église Saint-Flaive - 01 34 14 22 76
- La Chorale Vocalys, à 20 h au Temple Protestant d'Ermont - 01 34 14 31 59
- La Maison des Jeunes et de la Culture, à partir de 19 h 30 au 2 rue Hoche, Ermont. 01 34 15 73 31



## N'oubliez pas l'option pass spectacle

Elle offre à tout élève du conservatoire la possibilité d'accéder à titre personnel à des spectacles gratuits et d'y être accompagné, grâce à la Carte Tribu, à un tarif très préférentiel sur inscription dès la rentrée et sur une sélection de spectacles.

Les associations de seniors proposent de nombreuses activités, de la marche à pied à la peinture sur soie, en passant par des conférences ou encore des sorties, à retrouver dans le magazine *Évasion*, disponible au Centre communal d'action sociale (CCAS) et sur le site de la ville : [ermont.fr](http://ermont.fr).

## JUIN

**Tous les samedis**  
De 9 h à 12 h : ateliers de réparation au Repair Café (sous réserve de disponibilité des bénévoles). 254 rue Louis-Savoie



**Samedi 3**  
De 10 h à 12 h : conférence solidarité, dans le cadre des fêtes de jumelage. Théâtre Pierre-Fresnay

De 14 h à 18 h : fête du Développement Durable *L'échappée belle*, dans le cadre des fêtes de jumelage. Parc de la Mairie  
De 15 h à 16 h 30 : petite leçon de philo 3/4 « Les Stoïciens et les Épicuriens ». Médiathèque André-Malraux

**Samedi 3 et dimanche 4**  
10 h – 19 h : opération jardins en fête. MJC

**Mardi 6**  
Ouverture de la Maison de services au public de la gare d'Ermont-Eaubonne  
18 h et 20 h 45 : *À voix haute – La force de la parole*. Cinéma Pierre-Fresnay

**Du mardi 6 au samedi 10**  
10 h – 19 h : opération Bib'Boss. Val Paris

**Mercredi 7**  
18 h (VF) et 20 h 45 (VOST) : *Braquage à l'ancienne*. Cinéma Pierre-Fresnay

**Vendredi 9**  
19 h : réunion publique du PLU concernant les quartiers Anatole-France/ Foirail / Route de Franconville. Mairie principale (salle des mariages)

**Dimanche 11**  
8 h – 20 h : 1<sup>er</sup> tour des élections législatives

**Mardi 13**  
18 h et 20 h 45 : *De toutes mes forces*. Cinéma Pierre-Fresnay

**Mercredi 14**  
Matin : collecte des encombrants pour l'habitat collectif. Syndicat Émeraude  
14 h 30 : *Baby Boss*. Cinéma Pierre-Fresnay  
18 h (VF) et 20 h 45 (VOST) : *Little Boy*. Cinéma Pierre-Fresnay

**Du 14 juin au 29 juillet**  
Les mercredis et samedis de 14 h 30 à 17 h 30 : animation petits bateaux. Bassin du Théâtre Pierre-Fresnay

**Jeudi 15**  
20 h 45 : réunion publique du conseil municipal. Mairie bâtiment B

**Samedi 17**  
10 h : commémoration de l'Appel du 18 juin 1940. Parc de la Mairie

**Dimanche 18**  
8 h – 20 h : 2<sup>e</sup> tour des élections législatives

**Lundi 19**  
19 h 30 : présentation de la saison culturelle 2017-2018. Théâtre Pierre-Fresnay

**Mardi 20**  
18 h (VOST) : *Le chanteur de Gaza*. Cinéma Pierre-Fresnay  
20 h 45 : *Dalida*. Cinéma Pierre-Fresnay (séance de rattrapage !)

**Mercredi 21**  
16 h 45 : conférence interactive pour les seniors. Espace seniors Anatole-France

**Samedi 24**  
15 h : fête de quartier du Centre socio-culturel François-Rude, en partenariat avec le Conseil de quartier Passerelles/ Carreaux/Commanderie/Templiers. Voir page 16

**Dimanche 25**  
16 h : *Venise sous la neige*. Cinéma Pierre-Fresnay

**Mardi 27**  
18 h et 20 h 45 : *Le fantôme d'Ismaël*. Cinéma Pierre-Fresnay

**Mercredi 28**  
18 h et 20 h 45 : *Rodin*. Cinéma Pierre-Fresnay

**Vendredi 30**  
Matin : collecte des encombrants pour les pavillons. Syndicat Émeraude

**JUILLET**  
**Tous les vendredis**  
De 15 h à 18 h : bibliothèque de rue (la bibliothèque de rue du 14 juillet est reportée au 13 juillet). Val Paris

**Du 1<sup>er</sup> au 28 juillet**  
Terrasses de l'été. Centre socio-culturel François-Rude et Maison de quartier des Espérances

**Samedi 1<sup>er</sup>**  
Fête du quartier des Chênes. Voir page 16  
De 9 h à 12 h : ateliers de réparation au Repair Café (sous réserve de disponibilité des bénévoles). 254 rue Louis-Savoie

**Lundi 3**  
14 h : ateliers de réparation au Repair Café (sous réserve de disponibilité des bénévoles). 254 rue Louis-Savoie

**Vendredi 7 et samedi 8**  
Fête de la Jeunesse. Voir programme page 8.

**Samedi 8**  
De 9 h à 12 h : ateliers de réparation au Repair Café (sous réserve de disponibilité des bénévoles). 254 rue Louis-Savoie.

**Du lundi 10 au jeudi 13**  
9 h – 18 h : stage multisports. Complexes sportifs

**Du lundi 10 au vendredi 28**  
9 h – 18 h 30 : activités jeunes. Espace Jeunesse

**Du lundi 10 au vendredi 28**  
14 h 30 – 16 h 30 : accès sports. Espace Jeunesse

**Mercredi 12**  
Collecte des encombrants pour l'habitat collectif. Syndicat Émeraude

**Lundi 31**  
Date limite pour participer au concours photos du fleurissement.

**AOÛT**  
**Tous les vendredis**  
De 15 h à 18 h : bibliothèque de rue. Val Paris

**Du 31 juillet au 1<sup>er</sup> septembre**  
à la Maison de quartier des Espérances  
Les mardis, de 10 h à 12 h : ateliers parents/enfants

Les mardis, de 10 h à 12 h, et lundis, jeudis et vendredis, de 14 h 30 à 17 h 30 : ateliers thématiques

Les jeudis et vendredis, de 10 h à 12 h : les terrasses de l'été

Les mardis midi : repas partagés sur inscription

**Mercredi 9**  
Collecte des encombrants pour l'habitat collectif. Syndicat Émeraude

**Dimanche 27**  
9 h 15 : commémoration de la Libération d'Ermont. Ancien cimetière

+ d'infos sur [ermont.fr](http://ermont.fr)

## Quand venir en mairie ?

100 rue Louis-Savoie  
BP 40083 - 95123 Ermont Cedex  
01 30 72 38 38 - Fax 01 34 15 29 92  
[mairie@ermont.fr](mailto:mairie@ermont.fr)  
Lundi au mercredi : 9 h - 12 h & 14 h - 17 h 30  
Jeudi et samedi : 9 h - 12 h  
Vendredi : 9 h - 12 h & 14 h - 16 h 30  
Samedi : 9 h - 12 h pour l'État civil uniquement

## Services municipaux

- Action Éducative - 01 30 72 38 32
- Centre socio-culturel des Chênes - 01 34 14 32 65
- Centre socio-culturel François-Rude - 01 34 44 24 60
- Communication, Information, Documentation & Archives - 01 30 72 38 27
- Conservatoire Jacques-Juteau - 01 34 15 51 14 - Musique / Théâtre / Danse
- Développement Durable - 01 30 72 38 52
- État civil / Elections / Cimetière - 01 30 72 38 38
- Jeunesse - 01 34 44 10 30
- Point Cyb - 01 34 44 10 35
- Espace loisirs jeunes - 01 34 44 10 36
- Point information jeunesse - 01 34 44 27 30
- CMEJ - 01 34 44 10 37
- Maison de quartier des Espérances - 01 34 15 75 07
- Petite Enfance - 01 30 72 37 95
- Politique de la Ville - 01 30 72 38 20
- Prévention Santé - 01 30 72 31 78
- Relations Publiques - 01 30 72 37 88 / 31 76
- Service Culturel - 01 34 44 03 80
- Services Techniques municipaux - 01 30 72 31 90
- Sports - 01 34 44 10 30
- Urbanisme - 01 30 72 38 53
- Vie de Quartier - 01 30 72 38 68

## Services d'urgence

**Pompiers 18**  
**Médecins 15**  
SAMU : 15  
SOS Médecins du Val-d'Oise : 01 30 40 12 12 - 01 30 30 07 15  
Centre antipoison : 01 40 05 48 48  
Vétérinaires (nuits, dimanches et jours fériés)  
Syndicat des vétérinaires : 08 92 68 99 33  
Pharmacies de garde : des gardes sont organisées les dimanches, jours fériés et nuits. Les coordonnées des pharmacies de garde sont apposées sur votre pharmacie habituelle.

## Permanences de vos élus

- M. le Maire reçoit en mairie tous les samedis, de 9 h à 12 h sur rendez-vous.
- Adjoints au Maire : sur rendez-vous en mairie.
- Conseillers départementaux du Val-d'Oise : Xavier Haquin et Aurore Jacob - Permanence sur rendez-vous en mairie principale, chaque premier samedi du mois de 10 h à 12 h.
- Prochaines permanences : 3 juin et 1<sup>er</sup> juillet (pas de permanence en août). Prenez rendez-vous au 01 34 25 30 14 ou par mail à l'adresse [carole.bakour@valdoise.fr](mailto:carole.bakour@valdoise.fr)

## Établissements publics

- Bibliothèque annexe André-Malraux - 01 34 14 97 32
- Centre communal d'action sociale - 01 30 72 38 50
- Communauté d'agglomération Val Paris - 01 34 44 82 00
- Médiathèque intercommunale André-Malraux - 01 34 44 19 90
- Syndicat Émeraude - 01 34 11 92 92

## Collecte des objets encombrants

**Nouveau** : depuis le 1<sup>er</sup> mars, la collecte des encombrants a lieu une fois par trimestre pour les habitants qui vivent en pavillon (elle reste mensuelle pour l'habitat collectif mais ne fonctionne plus par secteur : une seule date pour tous les quartiers).  
Pour l'habitat collectif (matin) : 14 juin, 12 juillet et 9 août  
Pour les pavillons (matin) : 30 juin et 29 septembre  
Le dépôt des objets encombrants se fait uniquement la veille après 19 h. Merci de ne les déposer sur les trottoirs qu'aux jours et heures prévus. Vous trouverez le plan et le calendrier annuel du ramassage des objets encombrants sur [www.ermont.fr](http://www.ermont.fr) ou [www.syndicat-emmaude.com](http://www.syndicat-emmaude.com).

Pour les déchets spéciaux, pensez à les déposer à l'Éco-site du Plessis-Bouchard  
Syndicat Émeraude - Éco-site  
12 rue Marcel-Dassault - Parc d'activité des Colonnes - 95130 Le Plessis-Bouchard  
01 34 11 92 92  
[contact@syndicat-emmaude.com](mailto:contact@syndicat-emmaude.com)

## Espace info énergie

**Permanence à Ermont**  
Chaque 1<sup>er</sup> jeudi du mois, sur rendez-vous, de 16 h 15 à 19 h. Mairie bâtiment A - 100 rue Louis-Savoie BP 40083 - 95123 Ermont Cedex  
01 30 38 07 30  
**Espace info énergie**  
Pact Val-d'Oise - 13 boulevard de l'Hautill 95092 Cergy-Pontoise  
01 30 32 97 21 - Fax 01 30 38 38 05  
[infoenergie.org](http://infoenergie.org)  
**Service municipal Développement Durable**  
01 30 72 38 52  
[developpementdurable@ermont.fr](mailto:developpementdurable@ermont.fr)

## Forces de l'ordre

**Hôtel de Police**  
201 rue Jean-Richepin - BP 82  
95123 Ermont Cedex - 01 30 72 66 66  
Ouverture du commissariat et dépôt de plainte 24 h/24.  
**Police municipale intercommunale**  
Numéro unique : 01 34 44 82 98  
76 avenue du Général Leclerc - 95390 Saint-Prix  
Accueil du public du lundi au vendredi, de 9 h à 12 h et de 14 h à 17 h.  
La brigade intercommunale est joignable du lundi au samedi, de 8 h à 23 h, et le dimanche, de 9 h à 20 h.  
**Poste d'Ermont**  
7 rue de la Réunion - 95120 Ermont  
Accueil du public du lundi au vendredi, de 9 h à 12 h et de 14 h à 17 h.

Afin de respecter la vie privée de chacun, la publication de l'ensemble de ces événements ne paraît dans cette rubrique qu'après autorisation des personnes concernées.

## NAISSANCES

### FÉVRIER 2017

23 : Cassandre Rossi

### MARS 2017

23 : Mia-Rose Bocz Vicente  
24 : Bah Sabanu  
28 : Ayat Bhugel - Ethan Gossart  
30 : Marius Dietsch - Luc Millières

### AVRIL 2017

2 : Elena Parquet  
3 : Abdelaziz Boutahiri  
5 : Diego Passon  
7 : Waël Ghomari  
9 : Adam Jagodinoski  
12 : Capucine Bonnetty Vialet  
Cassandra Montlouis  
13 : Enzo Mindjiegoue  
15 : Victoria Halgand  
16 : Eden Labourdette  
Léana Sorasio Guay  
18 : Matis Collombet  
19 : Camille Coignet  
21 : Sasha Maillard  
25 : Fatima Renaï - Eden Sagna  
Neva Tourville Nguyen Van Tot dit  
Sadoux.

## MARIAGES

### AVRIL 2017

29 : David Compper et Scherazade Rabhi  
Clément Penichost et Floriane L'Hostis  
Marek Pujdak et Celine Kasan  
Sébastien Zavagno et Delphine Tourolle

## DÉCÈS

### AOÛT 2016

8 : Michel Brun (77 ans)

### MARS 2017

14 : Etienne Boeru (86 ans)  
16 : Marguerite Barraux, veuve Leridée (96 ans)  
20 : Frédérique Barret (45 ans)  
Yvonne Demailly, veuve Moisson (95 ans)  
25 : Yvette Caster, veuve Jaouanet (86 ans)

### AVRIL 2017

10 : Jean Capezzone de Joannon (85 ans)

\* Les enfants nés à Ermont dont les parents résident dans une autre commune ne sont pas répertoriés.

## LISTE ENSEMBLE VIVONS ERMONT

Alors que les vacances d'été approchent, la Majorité municipale souhaite faire le point sur ses actions menées au cours du premier semestre. Nous avons voté en décembre dernier le budget de la ville dans lequel figuraient les priorités politiques sur lesquelles nous nous sommes engagés pour 2017. Ces priorités concernent quatre domaines : la sécurité, l'accompagnement à la scolarité, notre Agenda 21 et le Programme Pluriannuel d'Investissement.

Pour la sécurité, conformément à nos engagements, nous avons terminé la sécurisation des établissements scolaires de la ville avec la mise en place de visiophones dans les écoles et de barrières inamovibles aux alentours des sites scolaires, le renforcement des clôtures et des portails, et une surveillance accrue de l'accès aux établissements. Par ailleurs, nous avons implanté de nouvelles caméras de vidéo-protection et modernisé le parc existant.

En ce qui concerne l'accompagnement à la scolarité, nous avons mis en place dès janvier dernier le passage de l'ensemble des études surveillées aux études dirigées, sans coût supplémentaire pour les parents. Nous avons également rendu actif le partenariat entre la ville, l'Éducation nationale et l'association CLÉ (Compter, Lire, Écrire) permettant aux élèves les plus en difficulté de profiter d'un soutien individualisé au sein de l'association. Ce sont ainsi 30 enfants qui en bénéficient pour le moment.

La première phase de la refonte de notre Agenda 21 est désormais terminée : avec l'organisation du Forum Contributif en février dernier, citoyens, associations, entrepreneurs, élus et services municipaux ont pu échanger autour de thématiques telles que l'emploi, l'éducation, l'environnement, la solidarité, entre autres. Ce Forum, qui a réuni plus de 200 contributeurs, a permis de faire émerger 23 projets. Une partie de ces réflexions et de ces projets a vocation à intégrer ou orienter le renouvellement de l'Agenda 21 ermontois. Ce nouvel Agenda 21 sera rédigé au cours du second semestre.

Enfin, parmi les trois opérations prévues cette année dans notre Programme Pluriannuel d'Investissement, la reconstruction du restaurant scolaire et de l'accueil de loisirs de l'école V. Hugo est en cours, la deuxième tranche des travaux de rénovation du Centre socio-culturel des Chênes débutera dès la rentrée scolaire, et les travaux du nouveau Conservatoire de musique, de théâtre et de danse commenceront en fin d'année.

Nous avons ainsi déjà réalisé les trois-quarts de nos engagements.

**Le groupe de la majorité municipale**

## LISTE GÉNÉRATIONS ERMONT

### PLU, Théâtre et rythmes scolaires

#### Le Plan local d'Urbanisme

Suite à l'enquête publique, à laquelle notre groupe et de très nombreux citoyens d'Ermont ont participé, la municipalité a modifié son projet de révision du PLU. Elle a tenu compte d'une partie de nos propositions. Malgré cela, nous avons voté contre en Conseil municipal parce que nous défendons une autre vision de la ville, qui préserve mieux l'équilibre de l'habitat pavillonnaire et collectif, les espaces verts et les équipements municipaux. Nous appelons à une vraie réflexion sur la protection de l'environnement, la voirie, le stationnement et la capacité des équipements notamment dans le secteur scolaire et de la petite-enfance.

#### Le Théâtre de l'Aventure

Lors de ce Conseil municipal, la municipalité a décidé de vendre les gradins du Théâtre. Nous avons rappelé notre opposition à la fermeture de cet équipement culturel et rappelé que nous avons formulé des propositions d'utilisation future. Nous maintenons donc notre suggestion d'en faire une maison de quartier pouvant accueillir de petits événements, des réunions et des associations. Ermont manque de salles municipales. Mais pour que ce projet aboutisse sans coûter cher à la commune, nous ne devons pas laisser le bâtiment désaffecté, car il va se dégrader rapidement.

#### Les rythmes scolaires

Le Président Emmanuel Macron a annoncé qu'il permettrait aux communes qui le souhaitent de revenir aux rythmes scolaires précédents de Vincent Peillon. S'engouffrant dans la brèche, le Maire d'Ermont a annoncé immédiatement qu'il reviendrait à la semaine de 4 jours. C'est une décision motivée avant tout par les finances de la commune. Oui il y a eu des difficultés de mise en place pour les villes et d'adaptation pour les parents. Mais ce qui doit nous importer ce sont les conditions d'apprentissage des enfants. Or les études portant uniquement sur l'attention des élèves montrent que la réforme des rythmes scolaires ne les a pas perturbés. Beaucoup de parents, d'associations et de personnels se sont adaptés. C'est pourquoi la concertation avec l'ensemble des acteurs est indispensable avant de prendre des décisions unilatérales. Nous demandons un véritable bilan de la réforme, non pas comptable, mais pédagogique. Surtout : nous ne sommes guère convaincus que ces aléas sans fin de rythmes scolaires soient bénéfiques aux élèves. Allons de l'avant, dans le dialogue.

**Alain FABRE, Nicolas TCHENG, Thierry QUINETTE, Raymond BOYER**  
 Bienvivreaermont.fr

## LISTE ÉNERGIE CITOYENNE ERMONT

### Bravo et merci !

Vous avez voté massivement aux Présidentielles. Vos votes confirment votre rejet des deux partis préhistoriques aux commandes depuis tant d'années.

Notre initiative locale vise à lever les Énergies Citoyennes. Ces énergies seront nécessaires demain pour savoir où nous voulons aller collectivement !

#### Simone Veil sous haute tension.

Vous connaissez le manque de moyens des services publics en général et des hôpitaux en particulier. Le personnel soignant est à bout. Mais l'obsession comptable a d'autres conséquences. Ainsi, à l'hôpital d'Eaubonne, le bâtiment Changeux, l'un des plus récents, s'enfonçe peu à peu dans le sol. Une expertise l'a confirmé mais aucune mesure ne semble avoir été prise. Des fentes apparaissent dans les murs (vite rebouchées et cachées mais sans réparation véritable) et des barres d'alimentation haute tension ont plié.

Puisqu'on en parle, un nouveau poste HT va être installé cet été. Ce poste HT se situera dans une zone où se trouvent déjà : deux chaudières à gaz, une cuve de 20000 litres de fuel, deux cuves d'oxygène liquide et un poste de livraison de gaz haute pression qui alimente tout le quartier.

Voir le détail sur notre site <http://energiecitoyenneermont.fr>

Une telle concentration de dangers paraît insensée, non, elle est insensée. Les ingénieurs y ont leur responsabilité, mais ce sont les décideurs qui, au final, donnent leur aval. La direction de l'hôpital, bien sûr, mais aussi les responsables politiques. Par ici, ils sont presque tous UMP (pardon, LR). On comprend que l'hôpital public les intéresse moins que la clinique Claude Bernard, dont l'agrandissement est déjà prévu, avec modification du PLU en conséquence.

Nos élus gèrent notre quotidien : la mairie pour les poubelles (ce sont eux qui décident, pas leurs sous-traitants), les impôts communaux et les petits gâchis qui vont avec, les départements, les régions, à une autre échelle (collèges, lycées, routes...) ensuite il y a les députés : ils écrivent la règle d'un jeu de l'oie, dans les cases duquel on nous pousse sans ménagement à coup de dés.

Toutes les élections vous concernent. C'est sur vous-mêmes et sur vos énergies citoyennes qu'il va falloir compter pour défendre nos droits. **Les élections législatives, les 11 et 18 juin, seront déjà une occasion d'affirmer vos priorités.**

**NE LAISSEZ PERSONNE DECIDER À VOTRE PLACE ! AGISSEZ ! VOTEZ !**

[energie.citoyenne@laposte.net](mailto:energie.citoyenne@laposte.net)  
<http://energiecitoyenneermont.fr>

la solution pratique et abordable pour manger sain, local et gourmand

**Votre restaurant-traiteur en ligne.**

Livraison sur votre lieu de travail ou dans votre point de retrait.\*

En un clic [www.faitoutlocal.fr](http://www.faitoutlocal.fr)

\*Votre point de retrait à Ermont : Les Cépages d'Ermont - 5 rue de la République

**Capio Clinique Claude Bernard**

- CHIRURGIE
- CHIRURGIE ROBOTIQUE
- ORTHOPEDEIE - HYPERSPECIALISTES
- MATERNITE / NEONATOLOGIE
- MEDECINE
- ENDOSCOPIE
- CENTRE HEMODIALYSE
- KINESITHERAPIE REEDUCATION
- LABORATOIRE D'ANALYSES MEDICALES
- RADIOLOGIE SCANNER/IRM

**URGENCES 24h/24**

9 avenue Louis Armand - 95120 ERMONT  
 A 200 mètres de la Gare RER Ermont/Eaubonne  
 Tél. : 0826 96 96 97  
[www.clinique-claude-bernard.fr](http://www.clinique-claude-bernard.fr)  
 Capio Clinique Claude Bernard

Épilations... Soins du visage, du corps...  
 Relaxation... Minceur... Manucure

Institut **exclusivement féminin**

**NON STOP ET SANS RDV**

**ÉPILATION DEMI-JAMBES**

**1€**

Sur présentation de ce bon, valable jusqu'au 30 juin 2017

+ de 350 instituts - Liste sur [www.bodyminute.com](http://www.bodyminute.com)

**32, rue de Stalingrad - 95120 Ermont**  
**01 34 37 56 21**

**Fayolle & Fils**

- Travaux Publics
- Génie Civil
- Bâtiment

38, rue de l'Égalité - CS 30009 - 95132 Suresnes-Montesson, France  
 Tél. : 01 34 28 40 40 • fax : 01 39 09 14 22 • [www.fayolle.fr](http://www.fayolle.fr)

**SOLIDARITE PLUS®**

- Aide à la toilette
- Aide au lever et coucher  
 Lever précoce (avant 7h) / Coucher tardif (après 21h)
- Retour d'hospitalisation
- Aide aux repas et aux courses
- Garde - Accompagnement
- Transport véhiculé
- Travaux ménagers
- Petit jardinage - Petit bricolage

**24h/24 7j/7**

Prise en charge rapide (48 heures)  
 Évaluation et devis GRATUITS sur simple demande

Charte nationale qualité  
 SERVICIA PROTEGE

50% de réduction

**SOLIDARITE PLUS**

40/42, rue Gabriel Péri - 95130 Le Plessis Bouchard  
**Tél. : 01 30 25 75 20**



## JACKY DESPRÉS MET SON DYNAMISME AU SERVICE DU CONSEIL DES SENIORS

Du haut de ses quelques printemps, l'énergique et battante Ermontoise Jacky est membre du Conseil des seniors depuis 12 ans.

### LE CONSEIL DES SENIORS

Créé en 1998 par le conseil municipal, le Conseil des seniors est constitué de seniors qui identifient les besoins des personnes âgées et mènent des réflexions sur les thèmes qui les préoccupent. Dans le but de représenter la diversité de la population, il se compose de 36 Ermontois volontaires, de représentants des conseils de quartier et du milieu associatif. Chaque membre travaille au sein d'une commission : aménagement et cadre de vie et Santé et / ou Solidarité, et les séances plénières ont lieu annuellement.

Différents thèmes concernant la vie quotidienne des seniors sont abordés : l'habitat, la citoyenneté, le déplacement, l'environnement, le cadre de

vie, les loisirs, la culture, le sport, la santé... Ces sujets sont traités au cours de commissions de travail qui se réunissent régulièrement. Ces commissions sont à l'origine de nombreuses actions et/ou manifestations sur la commune. « Je tiens à remercier l'équipe du CCAS, qui fait un travail formidable à nos côtés depuis plusieurs années », tient à préciser la reconnaissante Jacky.

### UNE BATTANTE AU MORAL D'ACIER

Très active, notre Ermontoise ne rate pas une occasion de sortir. De l'aquagym, qu'elle pratique régulièrement, aux parties de tarot et de belote avec le club Amitiés et détente, tout est bon pour bouger !

« Je ne rate jamais un thé dansant, j'adore danser et faire la fête ». Maman d'un homme de 49 ans et grand-mère d'un jeune homme de 24 ans, Jacky est également vice-présidente des Pupilles de la nation et membre du Comité d'entente des anciens combattants. « On dit de moi que j'ai un moral d'acier. Je suis bonne vivante et toujours positive ».

### NOUVEAU

- Le CCAS organise des visioconférences gratuites et interactives à destination des seniors sur des thèmes variés et ludiques.
- Venez passer un moment convivial pour fêter l'arrivée de l'été mercredi 21 juin à 16 h 45 à l'Espace seniors Anatole-France, 36 rue de Stalingrad.
- Le thème sera : « Devinettes autour de la musique ».

### LES SENIORS À ERMONT

Les seniors ermontois bénéficient de nombreuses animations destinées à favoriser la cohésion sociale :

- sorties conviviales,
- repas-spectacle annuel,
- thés dansants,
- échanges intergénérationnels,
- ateliers informatique,

D'autres sont organisées dans le cadre de la prévention santé comme les ateliers mémoire ou bien-être. Des aides à la vie quotidienne sont proposées :

- carte de transport,
- visites de convivialité,
- espaces de restauration collective...

Afin d'assurer parallèlement la prise en charge de la dépendance, un service assure la livraison de repas à domicile et travaille en partenariat avec la médiathèque pour le portage de livres à domicile.

➤ Retrouvez le programme complet des activités et animations destinées aux seniors dans le magazine *Evasion*, disponible gratuitement sur demande au CCAS – Mairie bâtiment B

